

Observatorio de Participación Ciudadana
Subdirección de Fortalecimiento de la Organización Social

TEJIENDO SOCIEDAD ESPECIAL CHAPINERO

2017-2021



TEJIENDO SOCIEDAD

ESPECIAL CHAPINERO

Directivos

Alexander Reina Otero

Director General del IDPAC

Ana María Almarío Dreszer

Subdirectora de Fortalecimiento de la Organización Social

Equipo Observatorio de Participación Ciudadana

María Clara Torres Bustamante

Coordinadora

Andrea García Albarracín

Antonio Araque Vásquez

Alejandro Sánchez Lopera

Natalia Becerra León

Investigadores

Diseño Gráfico y Diagramación

Oficina de Comunicaciones

Observatorio de Participación Ciudadana
Subdirección de Fortalecimiento de la Organización Social

1. INTRODUCCIÓN

El Instituto Distrital de la Participación y Acción Comunal –IDPAC– promueve el empoderamiento ciudadano mediante el fortalecimiento del tejido asociativo de Bogotá. La entidad acompaña y asiste técnicamente a las diferentes expresiones asociativas con el fin de incrementar sus capacidades organizacionales.

El modelo de fortalecimiento de las organizaciones sociales del IDPAC está sustentado en: a) el Formulario de Caracterización y Medición b) el Índice de Fortalecimiento de la Organización Social –IFOS 1.0–. Tanto el cuestionario como el índice le permiten a la entidad conocer las principales características de las organizaciones, diagnosticar sus fortalezas y debilidades, así como orientar su oferta institucional con base en datos empíricos.

Entre enero de 2017 y diciembre de 2021, un total de 153 organizaciones y procesos sociales en la localidad de Chapinero diligenciaron el cuestionario habilitado en la Plataforma de la Participación del IDPAC. Este informe presenta un breve contexto de la localidad, así como los resultados más importantes de caracterización y medición de los procesos asociativos realizados allí por la entidad. El reporte ofrece, además, información sobre el estado de las organizaciones comunales en Chapinero.





CHAPINERO

2

CONTEXTO LOCAL

Para finales del siglo XVIII, “las tierras de Chapinero, propiedad de los padres dominicos, incluían una vasta zona comprendida entre el río Arzobispo, los antiguos resguardos de Usaquén, la cuchilla de la cordillera Oriental y las lagunas de Suba” (Castro, 2003, pp. 26-27). Las élites miraron después a lo que se llamó Chapinero, que por un momento fue el “norte” de Bogotá con sus casas quintas, enfocadas en los jardines y ya no sólo los patios (Callejeando, 2014). Su nombre final como localidad vendrá, no obstante, de un particular oficio: “Por la notoriedad del lugar, el señor Antón Hero Cepeda de Cádiz, quien se dedicaba a la elaboración de zuecos o chapines (especie de calzado de madera y correas que se ataban al pie) desarrolló su fabricación y venta” enfocada en las mujeres. Igual que en el juego de palabras zapato, zapatero, tenemos aquí la idea de chapines, chapinero (Alcaldía Local de Chapinero).



Gráfico 1. Chapines

Fuente: (@HistoriaFotBog, 2020)

Cuentan que el señor Antón **“se casó con la hija del cacique de Usaquén y heredó los terrenos desde el Río Arzobispo hasta la quebrada El Chicó, y desde los Cerros Orientales hasta lo que hoy en día es la Cra. 30 o NQS”** (Redacción El Tiempo, 2007). Por su exagerada extensión, se le llamaba **“El Potrerito de Don Antón”**. Ese potrerito, que en otro momento se llamó **“El Villo-rio”**, es entonces escenario de cruces de tiempos y flujos de personas y mercancías.



Por eso en Chapinero hay desde bares y restaurantes de lujo, comercio en la calle 53 y la Caracas, y centro de finanzas en la Avenida Chile y la Calle 100, hasta lugares de tango como Cafetín de Buenos Aires y La Esquina del Tango, famosos desayunaderos tradicionales. También, librerías que aún sobreviven, como la Librería Alejandría, así como diversas universidades públicas y privadas por donde corre también el flujo de estudiantes y de protestas. Recorrer Chapinero es entonces pasar del lujo de la Zona G y T a los contrastes vividos tanto por los procesos de gentrificación como por partes rurales de la localidad, que cuenta con un 70% de territorio rural. Es caminar así mismo por el Parque El Virrey (antiguo Parque de las Flores), y la Basílica de Nuestra Señora de Lourdes -de estructura neogótica- y por supuesto, por el Parque de los Hippies. Antes de estar pavimentado y de tener un CAI, este fue un parque verde de flores y matas. Allí se vivieron conciertos de Los Speakers y Los Flippers, consumo de sustancias y declamaciones -como las de Sibius el poeta- (Revista Arcadia, 2017). Allí también hay, hoy, una minibiblioteca de 300 libros, como parte del Paradero Para Libros Para Parques (PPP). Una cuadra más abajo quedaba el Pasaje de los Hippies, con ropa, artesanías y discos.

Finalmente, por supuesto, vamos de la playa a los cerros. **El territorio rural de Chapinero incluye 52km de Cerros Orientales con cerca de 117 quebradas, entre las que resaltan La Vieja y Las Delicias. Ese recorrido, cuya área fue declarada zona de reserva forestal en 1977 por medio de la Resolución 76, es un corredor en disputa entre urbanizadores, habitantes y cuidadores de senderos.** Entre 2007 y 2013, por ejemplo, se construyeron 1986 construcciones ilegales, que incluían tanto viviendas informales populares como “edificaciones informales de alta gama, que se alzaron sobre casas demolidas y compradas a bajo costo a sus propietarios, principalmente de escasos recursos” (Ruiz, 2017, pp. 26, 28). Entre compras por debajo del valor de los predios y desalojos, en el transcurso de algo más de una década, finales de los ochenta y principios del año 2000, desaparecieron dos barrios:

el Luis Alberto Vega y Bosque Calderón II. Ha sido, precisamente, la participación y el tejido social los que han ayudado a contener la consolidación de una ciudad elitista donde pocos caben. Al respecto dice doña Nereida:

Acá viene a ofrecer cada nada, a ofrecer por las casas, la ventaja es que acá estamos más consolidados, no falta el que se le abre la boca con plata y no sabe el valor de donde está, pero acá sabemos cómo es la vuelta, a diferencia de otros barrios como los olivos que están todos divididos... unos quieren vender u otros quedarse ahí en el barrio. Nos toca es seguir fortaleciéndonos, con obras, con escuelas, con diferentes cosas (Ruiz, 2017, p. 29).

Existe pues una tensión altísima entre gentrificación y poblamiento, entre modelos opuestos de ciudad. Uno, la ciudad del poblamiento, que sigue los flujos desordenados de una urbanización caótica. Otro modelo, el de la ciudad-mirador: si en el pasado en Chapinero la distinción se visibilizaba en el diseño de jardines de las casas, ahora el signo distintivo es el del mirador desde los cerros. La persistencia en mirar desde arriba, de observar hacia abajo desde el cerro o desde los chapines, no para. Como tampoco se detiene la red horizontal de organizaciones y procesos sociales como el “Servicio Público Comunitario–Acualcos como buen ejemplo de Gobernanza del Agua, La Sentencia de Estado de los Cerros Orientales que permitió acciones afirmativas en el territorio, La Mesa Técnica de Seguridad para las Mujeres y las acciones desde el Comité Local de Mujer y Género e iniciativas como la de la Mesa Interinstitucional Eco de los Cerros, la Corporación Corpóseptima, la Fundación Pa’ Lante y Pa’ Las Que Sea y la Organización Catalina Martínez” (Secretaría de Gobierno, 2020).





CHAPINERO

3.800
hectáreas

(2.3% del total del área de Bogotá)

Chapinero está conformada por:

5 UNIDADES DE PLANEACIÓN ZONAL

El Refugio

San Isidro - Patios

Pardo Rubio

Chicó Lago

Chapinero



10.5% En estrato 1

17.3 En estrato 4

13.4% Sin estrato

15.0% En estrato 2

10.7% En estrato 5

4.6% En estrato 3

28.5% En estrato 6

Según la encuesta multipropósito de 2021 en Chapinero hay **174.376** habitantes:
52.1% mujeres
47.8% hombres

6.3% Tasa de desempleo

2.1% Pobreza multidimensional

Secretaría Distrital de Integración social, 2020.



Los rangos de edad

3.9% Primera infancia

8.7% Infancia

2.1% Juventud

49.9% Adultez

16.6% Personas mayores

3. ORGANIZACIONES Y PROCESOS SOCIALES



153
Organizaciones y procesos sociales

4.795 Personas

Entre 2017 y 2021, un total de 153 organizaciones y procesos sociales de Chapinero contestó el Formulario de Caracterización y Medición del IDPAC. Estas organizaciones estaban integradas por 4795 personas, cifra que representa al 2.77% de la población de esta localidad, según las proyecciones del DANE para 2021.

3.1. Características generales de identificación

En el análisis de los procesos y organizaciones sociales caracterizados por el IDPAC, dos elementos resultan de interés:

Antigüedad y constitución

Ubicación geográfica y autorreconocimiento.

a. Antigüedad y constitución

Las organizaciones sociales de la localidad llevan varios años trabajando en el cumplimiento de sus objetivos y acumulando experiencias:

42.48%
de las organizaciones caracterizadas tiene
+6 años
de creación

60.13%
de las organizaciones caracterizadas tiene
+4 años
de creación

20.26%
de las organizaciones caracterizadas tiene
menos **3 años**
de creación

19.61%
de las organizaciones caracterizadas
NO REPORTA
esta información

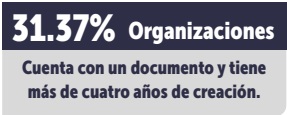

b. Ubicación geográfica y autorreconocimiento

En Chapinero, los procesos organizativos caracterizados por el IDPAC están distribuidos en las cinco Unidades de Planeamiento Zonal de la localidad y en la única Unidad de Planeamiento Rural. La UPZ con mayor número de organizaciones es Chapinero (64), seguida por Pardo Rubio (48). Estas dos UPZ agrupan el 73.20% de las organizaciones sociales de la localidad. Por su parte, las UPZ en las que menos se han caracterizado procesos asociativos son El Refugio (3), San Isidro-Patios (15) y Chicó Lago (21). En 2021, se caracterizaron dos procesos asociativos en la zona rural de la localidad (Mapa 1).

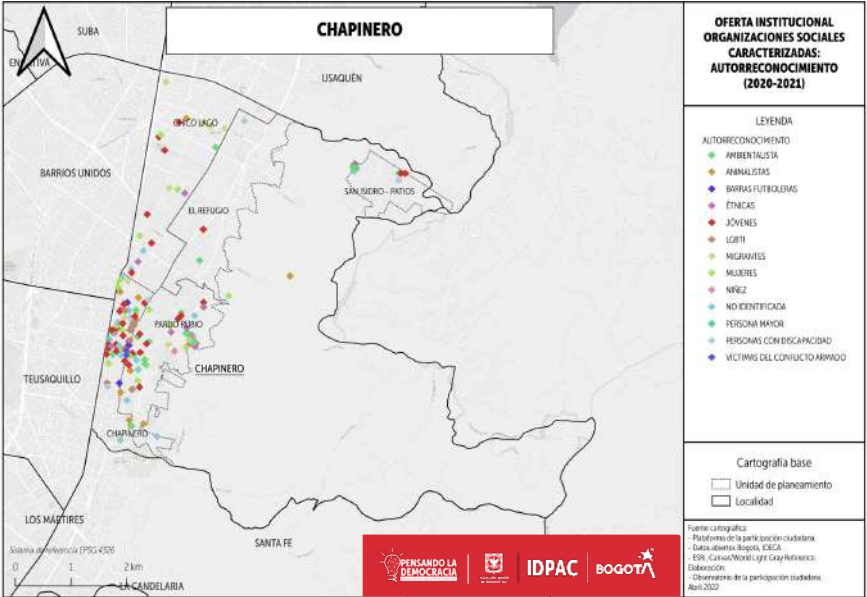

Mapa 1. Georreferenciación de las organizaciones y procesos sociales de Chapinero
Fuente: Plataforma de Participación - IDPAC 2021

En el proceso de acompañamiento del IDPAC, un elemento importante es el autorreconocimiento del proceso asociativo, pues le permite a la entidad identificar el área o gerencia encargada de asesorar a la organización en el fortalecimiento de sus capacidades organizativas. Las organizaciones consultadas se identifican con una de las siguientes catorce categorías: jóvenes, mujeres, ambientalistas, grupos étnicos, personas con discapacidad, personas mayores, niñez, LGTBI, barras futboleras, víctimas del conflicto armado, animalistas, ciclistas, migrantes y campesinos.



Gráfico 2. Tipo de organización con la que se identifican los procesos asociativos en Chapinero
Fuente: Plataforma de la Participación IDPAC 2021

¹ Los integrantes pueden ser o no ciudadanos residentes de la localidad. De acuerdo con las proyecciones poblacionales de Bogotá realizadas por el DANE (2018), en cooperación técnica con la Alcaldía Mayor de Bogotá y la Secretaría Distrital, para 2021 la localidad de Chapinero contaría con 173 353 habitantes, de los cuales 1 014 se encuentran en zona rural y 172 339 en zona urbana.

Respecto a la cobertura territorial de los 153 procesos consultados en la localidad, el 1.31% tiene un alcance veredal y el 12.42% barrial, mientras que el 27.45% tiene un alcance local y el 35.95% una cobertura distrital. Adicionalmente, el 15.03% de las organizaciones ha logrado extender su cobertura al ámbito nacional y apenas el 7.48% lo ha hecho a nivel internacional.

3.2. Capacidades Organizacionales

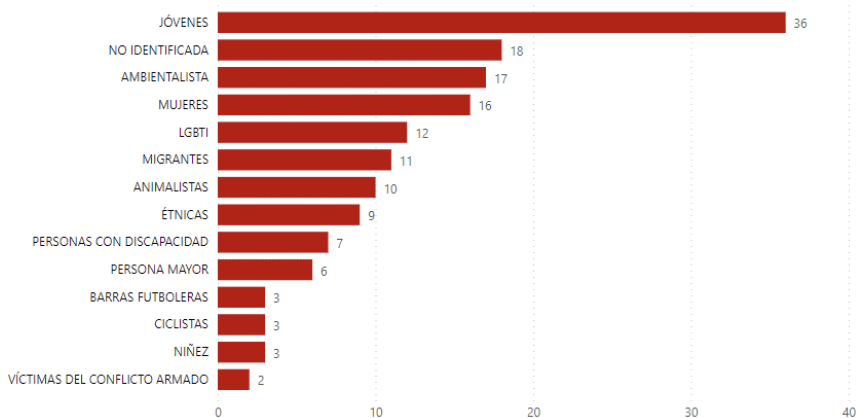
El Índice de Fortalecimiento de la Organización Social –IFOS 1.0– mide las capacidades organizacionales de los procesos asociativos con base en veinte variables de medición. Cada una de las preguntas arroja un puntaje dependiendo de la respuesta seleccionada por la organización.

El puntaje total resulta de la suma de todas las valoraciones alcanzadas en cada una de las veinte variables. El índice reporta las capacidades organizativas del proceso asociativo, clasificadas en las siguientes etapas: preparación, creación, estructuración o consolidación. La etapa de preparación es la más baja y la fase de consolidación es la más elevada.

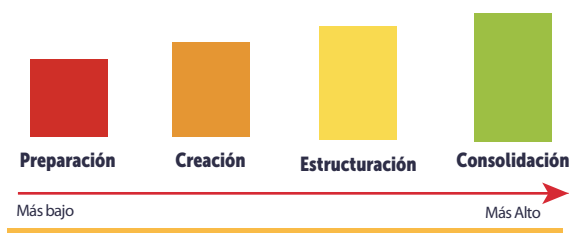

La mayoría de las organizaciones caracterizadas en Chapinero se encuentra en las etapas más altas del ciclo de fortalecimiento: el 39.22% (60) está en etapa de estructuración y el 34.64% (53) en consolidación.

De acuerdo con estos resultados, la mayoría de los procesos asociativos de Chapinero tiene una estructura de funcionamiento definida que les permite realizar acciones de transformación de una realidad o situación que los afecta directa o indirectamente (Gráfico 3). Por su parte, la etapa con menos organizaciones es la de preparación con apenas un proceso asociativo.



Gráfico 3. Organizaciones sociales según capacidades organizacionales
Fuente: Plataforma de Participación - IDPAC 2021

En términos de la ubicación geográfica, la única UPZ con organizaciones en todas las etapas de fortalecimiento es Pardo Rubio. La UPZ de Chapinero –la UPZ con mayor número de organizaciones– cuenta con la menor proporción de organizaciones en etapa de consolidación, mientras que El Refugio –la UPZ con menor organizaciones caracterizadas– tiene la mayor proporción de organizaciones en etapa de consolidación. A nivel rural, las dos organizaciones caracterizadas están en etapa de estructuración (Gráfico 4 y Mapa 1).



Mapa 2. Ubicación de las organizaciones según las etapas de fortalecimiento en Chapinero
Fuente: Plataforma de Participación - IDPAC 2021

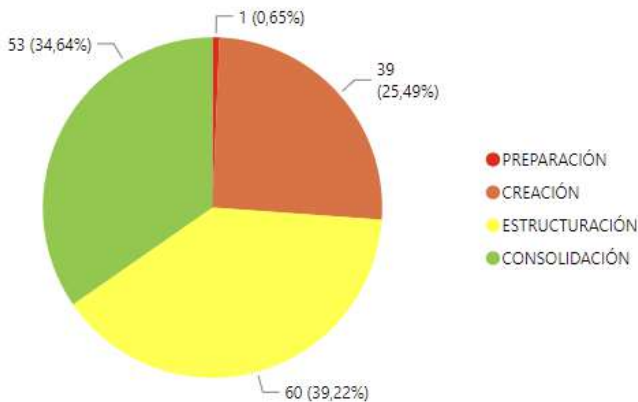
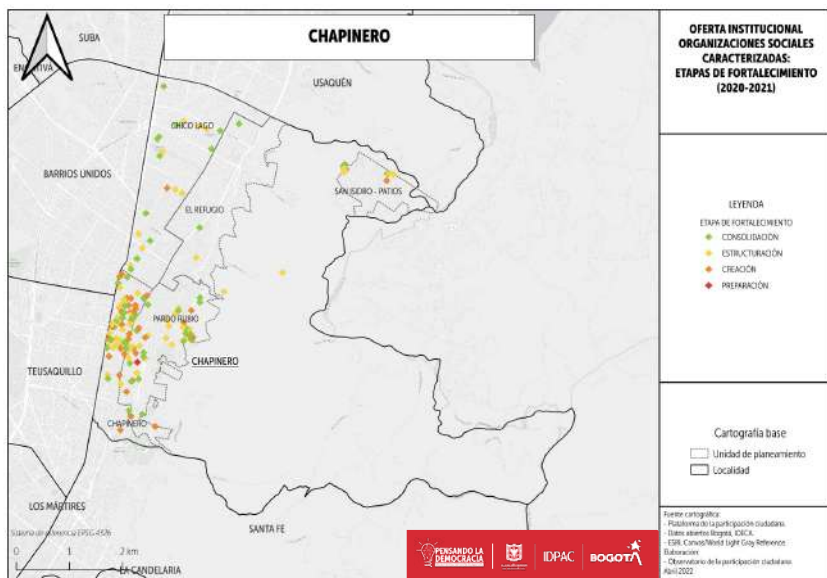

Gráfico 4. Porcentaje de organizaciones según capacidad organizativa por UPR y UPZ en Chapinero
Fuente: Plataforma de Participación - IDPAC 2021

En el Formulario de Caracterización, las preguntas tipo índice están organizadas en cinco categorías o dimensiones de análisis:

CATEGORÍAS PREGUNTA TIPO ÍNDICE DEL FORMULARIO DE CARACTERIZACIÓN

1.	SOSTENIBILIDAD	Contiene las variables de gestión de recursos, espacio de trabajo y recursos tecnológicos.
2.	ESTRUCTURA ORGANIZATIVA	Incluye las variables de equipo de trabajo, órganos de dirección o representación, acuerdos de trabajo, formación y cualificación, toma de decisiones, manejo de la comunicación, y manejo de conflictos.
3.	PLANEACIÓN ESTRATÉGICA	Se compone por visión y misión, herramientas de planeación y evaluación.
4.	INCIDENCIA	Incluye las transformaciones sociales, la presencia en instancias y espacios de participación, alianzas, medios de divulgación y enfoque diferencial.
5.	TRANSPARENCIA	Considera las variables de control social, participación en ejercicios de veeduría y control social, y facilidad de la interacción con la comunidad.

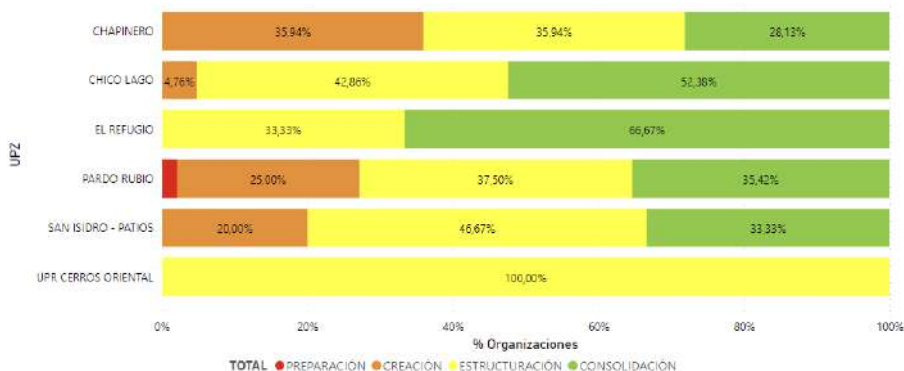

Gráfico 5. Porcentaje de organizaciones en las etapas de fortalecimiento para cada categoría del Índice en Chapinero / Fuente: Plataforma de Participación - IDPAC 2021

Al revisar los resultados del índice desagregados por las categorías, se observa que (Gráfico 5):

CATEGORÍA DE SOSTENIBILIDAD

PREDOMINAN LAS ETAPAS DE CREACIÓN Y CONSOLIDACIÓN

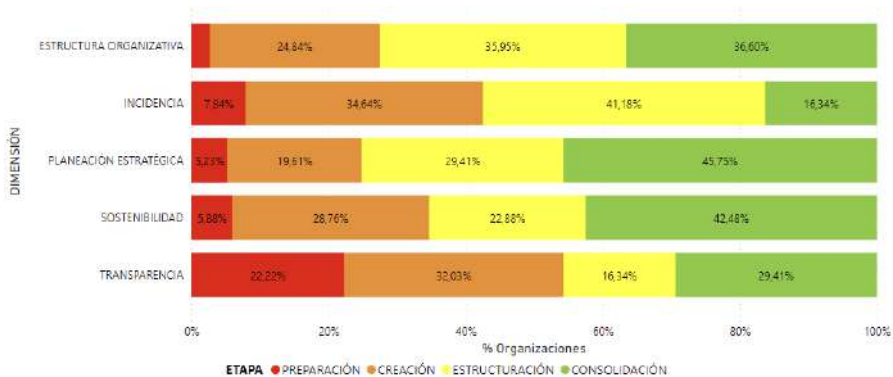
Consolidación 42.48% 65 org

Creación 28.76% 44 org

FUENTES DE FINANCIACIÓN

100%

Afirmó contar con al menos una fuente de financiación

79.74%

122

Afirmó contar con recursos propios para su funcionamiento

49.02%

75

Se sostiene con donaciones

28.76%

44

Lo hace con recursos públicos

CATEGORÍA ESTRUCTURA ORGANIZATIVA

Estructuración 35.95% 55 org

Consolidación 36.60% 56 org

En esta dimensión se destacan tres elementos:

Los órganos de dirección

Grupos de trabajo internos

Acuerdos de trabajo

69.28%

Aseguran contar con algún tipo de órgano de dirección para la toma de decisiones y la administración de la organización.

Estos pueden ser:

64

Junta, comité o consejo directivo

14

Algún otro tipo de órgano directivo

28

Asamblea

Respecto a los grupos internos de trabajo, el 90.20% (138) de los procesos organizativos cuenta con al menos un grupo de trabajo. Las temáticas más comunes de estos grupos son: formación (62.75% de organizaciones), comunicaciones (60.78%) y gestión de recursos (50.98%).

En cuanto a los acuerdos de trabajo:

Acuerdos de trabajo

72.55%

Aseguraron contar con acuerdos de trabajo

36

Documentados en reglamentos internos

63

De manera verbal

12

En ambas modalidades

27.45%

Aseguraron NO contar con acuerdos de trabajo

DIMENSIÓN PLANEACIÓN ESTRATÉGICA

PREDOMINA LA ETAPA DE CONSOLIDACIÓN

Consolidación

45,75%

70 org

HERRAMIENTAS DE PLANEACIÓN

87.58%

de los procesos asociativos Chapinero cuenta con al menos con **1** herramienta de planeación

INSTRUMENTOS PREFERIDOS POR LOS PROCESOS SOCIALES

Plan de acción

Misión

Objetivos estratégicos

Visión

Cada uno de ellos es utilizado por más de la mitad de las organizaciones de la localidad. Esto indica que, en general, los procesos asociativos de Chapinero se preocupan por definir su quehacer y por proyectarse en el tiempo, así como por orientar sus acciones en una hoja de ruta que les permita impulsar el logro de sus principales objetivos.

Por su parte, las herramientas relacionadas con la definición de la población objetivo y de las metas son utilizadas por un poco menos de la mitad de los procesos asociativos caracterizados en la localidad: 48.37% y 46.41% respectivamente.

REUNIONES INTERNAS PARA GENERAR PLANEACIÓN

96.08%

organizaciones

Se reúnen periódicamente para realizar actividades de planeación.

95

Procesos asociativos

Se reúnen de manera trimestral

35

Procesos asociativos

Se reúnen de manera semestral

17

Procesos asociativos

Se reúnen de manera anual

CATEGORÍA DE INCIDENCIA EN ORGANIZACIONES DE LA LOCALIDAD

La categoría de incidencia concentra a las organizaciones en las etapas así:

16.34% Consolidación **41.18%** Estructuración **7.84%** Preparación

En cuanto a la participación en espacios de decisiones sobre políticas públicas, el cuestionario arrojó:

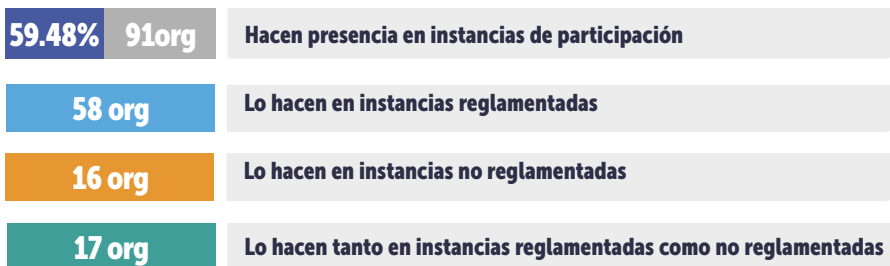

Respecto a procesos de participación en procesos de planeación y concertación del desarrollo local y/o distrital

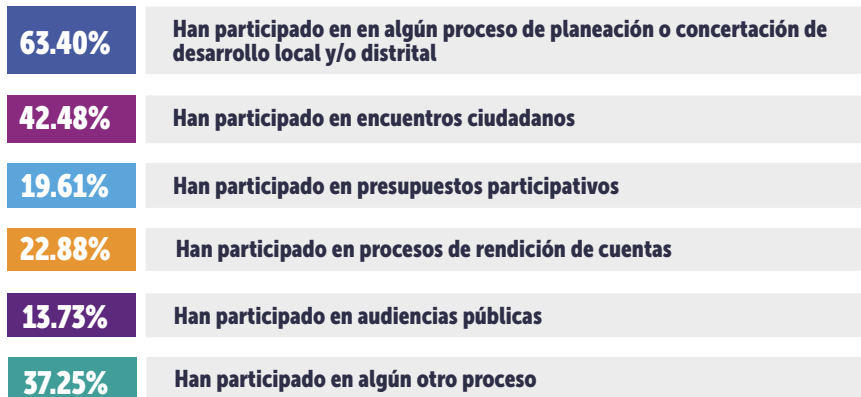

CATEGORÍA DE TRANSPARENCIA

Preparación

22.22%

Creación

32.03%

En cuanto a los esfuerzos de las organizaciones por comunicar su gestión a sus principales grupos de interés (integrantes, financiadores, población beneficiaria, entre otros):

45.75%

70

Realizan informes de gestión

45

Presenta los informes a sus grupos de interés

3.3. Organizaciones acompañadas por el IDPAC: 2020 - 2021

Entre 2020 y 2021, el IDPAC fortaleció a 10 organizaciones sociales en Chapinero. Estas organizaciones hicieron parte del modelo de fortalecimiento del IDPAC, el cual se compone de las siguientes fases:

1

Caracterización y diagnóstico: resulta de la aplicación del formulario de caracterización y medición y del índice de fortalecimiento.

2

Plan de fortalecimiento: se basa en el reconocimiento de las debilidades, necesidades y prioridades de fortalecimiento de la organización.

3

Formación: oferta de ciclos y cursos de formación a través de la Escuela de Participación.

4

Asistencia técnica: acompañamiento técnico para apoyar el proceso de fortalecimiento aumentando las capacidades organizacionales del proceso social.

5

Incentivos para el fortalecimiento: instrumentos otorgados para el desarrollo de iniciativas, dotaciones, obras con saldo pedagógico, intercambios de experiencias, planes de incidencia, oferta a otras entidades, etc.

6

Seguimiento y evaluación: reporte de evidencias de las acciones realizadas por el IDPAC dentro del modelo de fortalecimiento y evaluación de los avances en el fortalecimiento de la organización.



10

de los procesos asociativos de la localidad de Chapinero

4 Hicieron parte del modelo de fortalecimiento en **2020**

6 Hicieron parte del modelo de fortalecimiento en **2021**

Todas las organizaciones recibieron incentivos y sus capacidades organizacionales se ubican en etapas de:

1	Etapas de creación
2	Etapas de estructuración
7	Etapas de consolidación

Estas organizaciones están ubicadas en cuatro de las cinco UPZ de la localidad y en la única UPR. Chapinero reporta el mayor número con cuatro (4) organizaciones, le sigue Pardo Rubio (3), y luego Chico Lago y San Isidro-Patios en las que se fortaleció una organización en cada una. Por su parte, en la UPR de Cerros Orientales se fortaleció a una sola organización.

Respecto al tipo de autorreconocimiento de las organizaciones acompañadas por la entidad, se encuentra un porcentaje importante de organizaciones juveniles(4), las cuales concentran el 40.00% de las organizaciones fortalecidas. A esta identidad le siguen las asociaciones ambientalistas, animalistas, étnicas, migrantes, personas con discapacidad y víctimas del conflicto armado (Gráfico 6 y Mapa 3).



Gráfico 6. Número de organizaciones fortalecidas por el IDPAC en Chapinero según autorreconocimiento / Fuente: Plataforma de Participación - IDPAC 2021



Mapa 3. Ubicación de organizaciones fortalecidas por el IDPAC en Chapinero
Fuente: Plataforma de Participación - IDPAC 2021

4.

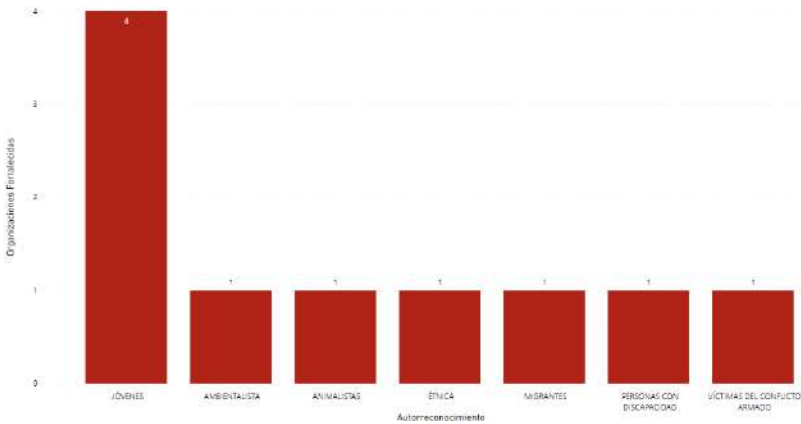
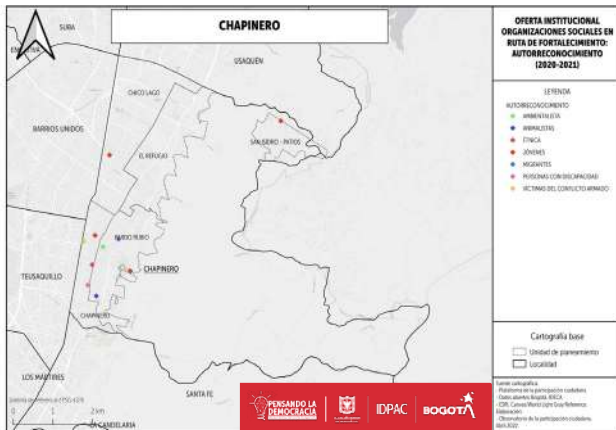
ORGANIZACIONES COMUNALES

Según los datos de la Plataforma de Participación del IDPAC, en 2021 la localidad de Chapinero contaba con:

- 17** Juntas de acción comunal JAC Activas de las cuales
- 14** JAC se ubican en las UPZ
- 3** JAC se ubica en la UPR

Al analizar la zona urbana, se encuentra que hay aproximadamente 2.42 JAC por cada 10 000 habitantes. Las JAC se encuentran distribuidas en dos (2) de las cinco (5) UPZ de la localidad. Se concentran principalmente en Pardo Rubio (10) y en menor medida en San Isidro-Patios (4). Al revisar el comportamiento de las UPZ según el número de JAC por cada 10.000 habitantes, la UPZ de San Isidro-Patios reporta la tasa más alta de la localidad (Gráfico 7 y Mapa 4).

² De acuerdo con las proyecciones poblacionales de Bogotá realizadas por el DANE (2018), en cooperación técnica con la Alcaldía Mayor de Bogotá y la Secretaría Distrital, para 2021 la localidad de Chapinero contaría con 172 339 habitantes en zona urbana.

³ Los integrantes pueden ser o no ciudadanos residentes de la localidad. De acuerdo con las proyecciones poblacionales de Bogotá realizadas por el DANE (2018), en cooperación técnica con la Alcaldía Mayor de Bogotá y la Secretaría Distrital, para 2021 la localidad de Chapinero contaría con 1 014 en zona rural.



Gráfico 7. Número de JAC por cada 10 000 habitantes por UPZ de Chapinero
Fuente: Plataforma de Participación - IDPAC 2021

En la zona rural de Chapinero, la UPR de Cerros Orientales cuenta con tres (3) JAC. En general, debido a la baja densidad poblacional de la zona rural, la localidad cuenta con una tasa alta de número de JAC por cada 10 000 habitantes en estos territorios, siendo de 29.59 (Mapa 5).



Mapa 4. Zona urbana de Chapinero: Número de JAC por cada 10.000 habitantes según UPZ
Fuente: Plataforma de Participación - IDPAC 2021

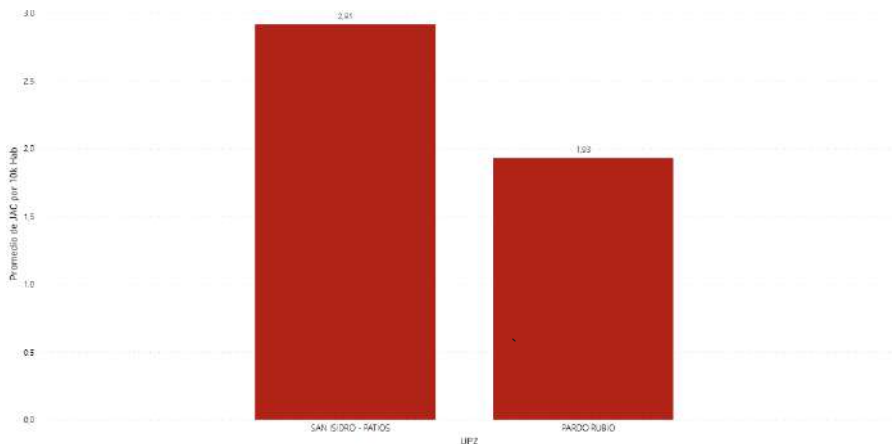
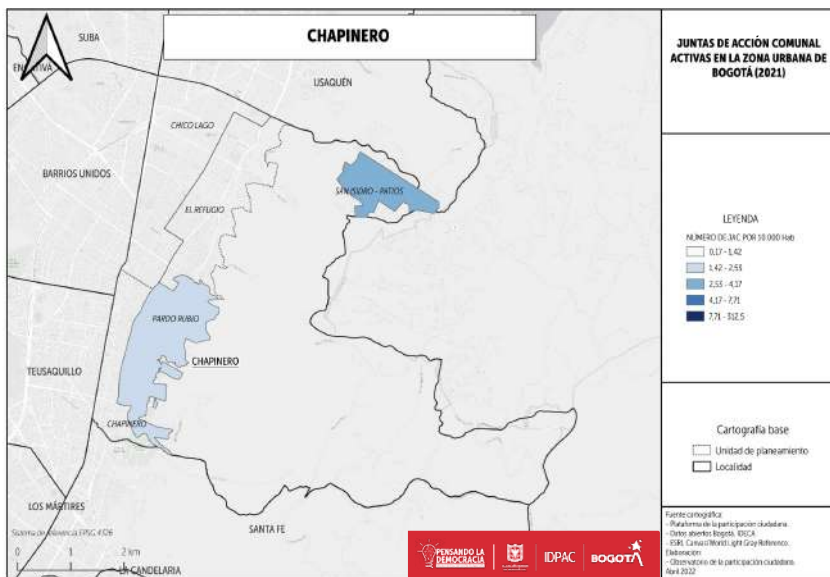
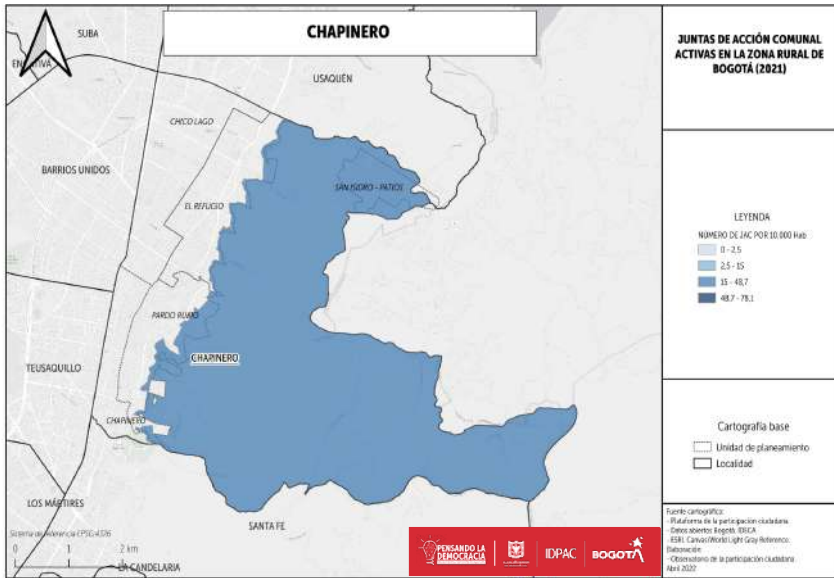

Mapa 5. Zona rural de Chapinero: Número de JAC por cada 10.000 habitantes según UPZ
Fuente: Plataforma de Participación - IDPAC 2021

En la zona urbana, las JAC de esta localidad reportan alrededor de 2 556 afiliados. El 61.15% de los afiliados se encuentra en la UPZ de Pardo Rubio y el 38.85% restante en San Isidro-Patios. En cuanto al número de afiliados por cada 10 000 habitantes, la UPZ de San Isidro-Patios resulta preponderante (Gráfico 8 y Mapa 6).



Gráfico 8. Número de afiliados por cada 10 000 habitantes por UPZ en Chapinero
Fuente: Plataforma de Participación - IDPAC 2021

En la zona rural, las JAC reportan aproximadamente 437 afiliados. Nuevamente, debido a la baja densidad poblacional, la tasa de afiliados por cada 10.000 habitantes es bastante grande: 4.309.66 (Mapa 7).

SALONES COMUNALES DE LAS JUNTAS

76.47%

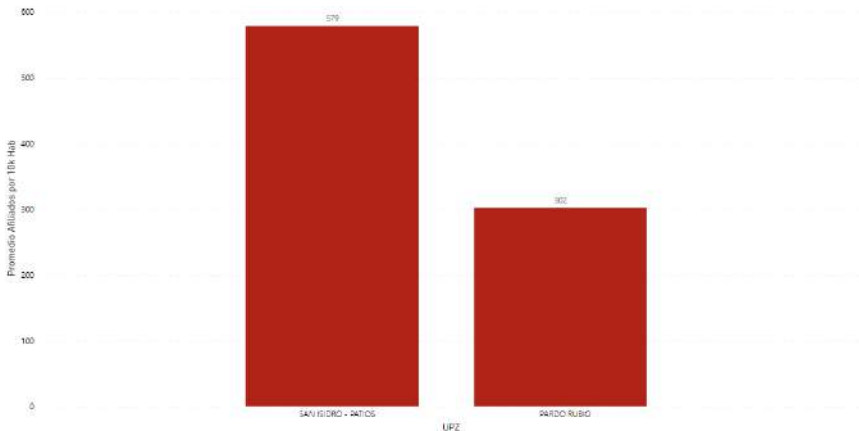
Cuenta con 1 salón comunal

35.29%

Cuentan con un salón de propiedad pública

41.18%

Cuentan con un salón de propiedad privada o particular

Al revisar el tipo de salón en cada una de las UPZ, se encuentra que el porcentaje de JAC sin salón comunal es más alto en la UPZ de Pardo Rubio (30.00%) y en la UPR de Cerros Orientales (33.33%). En cuanto al tipo de salón, mientras que en Pardo Rubio la mayoría de los salones son de tipo público, en San Isidro-Patios todas las JAC tienen salón de tipo privado (Gráfico 9 y Mapa 8). De las tres (3) JAC de la UPR de la localidad, dos (2) cuentan con salón: uno es de tipo público y el otro privado.

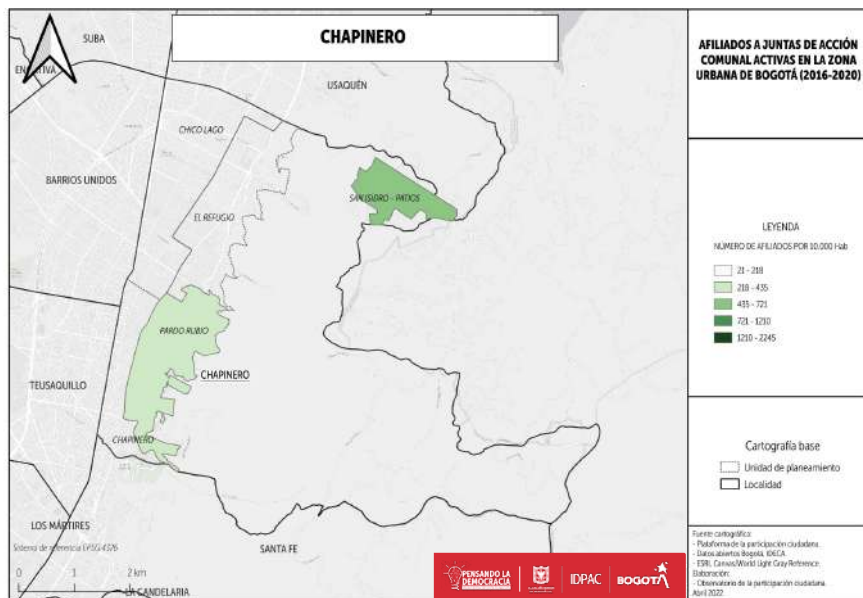

Mapa 6. Zona urbana de Chapinero: Número de afiliados por cada 10.000 habitantes según UPZ en Chapinero / Fuente: Plataforma de Participación - IDPAC 2021

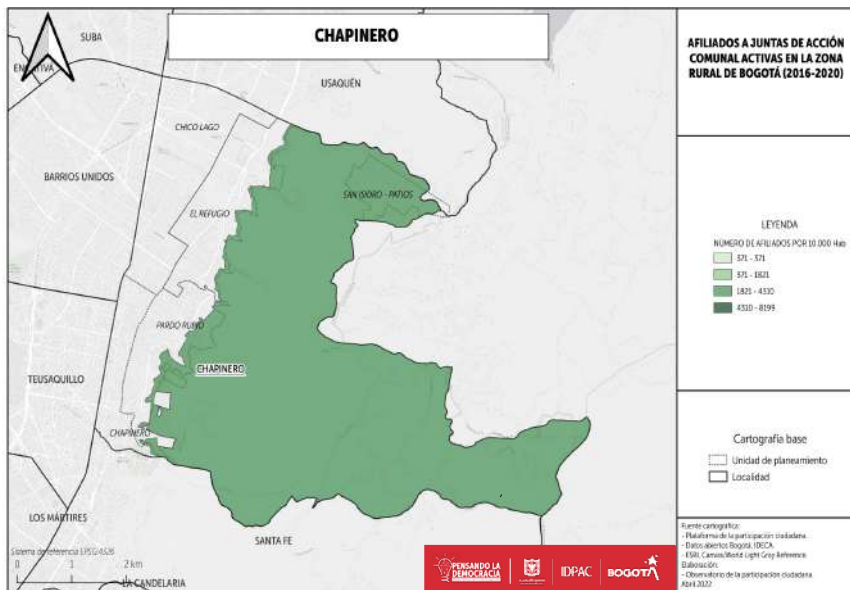

Mapa 7. Zona rural de Chapinero: Número de afiliados por cada 10.000 habitantes según UPZ en Chapinero / Fuente: Plataforma de Participación - IDPAC 2021



Gráfico 9. Tipo de Salones de las JAC por UPZ y UPR en Chapinero
Fuente: Plataforma de Participación - IDPAC 2021

Los Puntos @Ágora Digital son un incentivo del IDPAC. Consisten en la instalación del servicio de internet gratuito en las JAC del Distrito Capital. En Chapinero, el IDPAC instaló siete (7) puntos @Ágora en la localidad: las UPZ de Pardo Rubio y San Isidro-Patios concentra cada una al 42.86% de puntos. El restante 14.29% se encuentra en la UPR de Cerros Orientales (Gráfico 10 y Mapa 9).



Gráfico 10. Porcentaje de Puntos @Ágora por UPZ en Chapinero
Fuente: Plataforma de Participación - IDPAC 2021

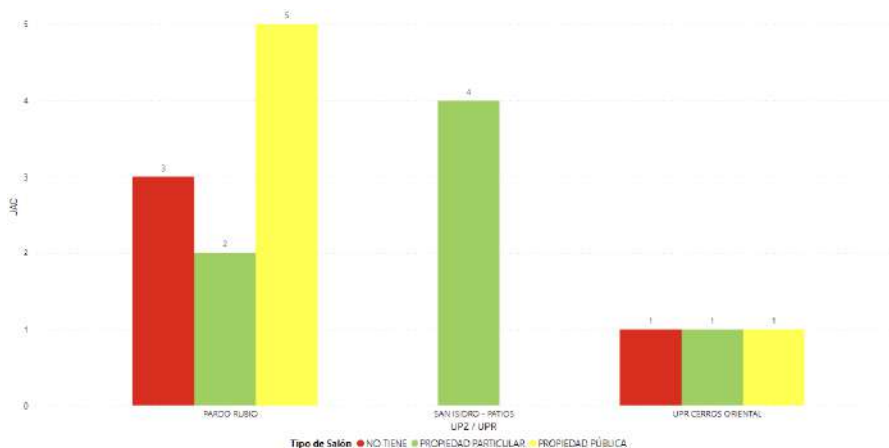

Mapa 8. Ubicación de las JAC según su tipo de salón comunal en Chapinero
Fuente: Plataforma de Participación - IDPAC 2021

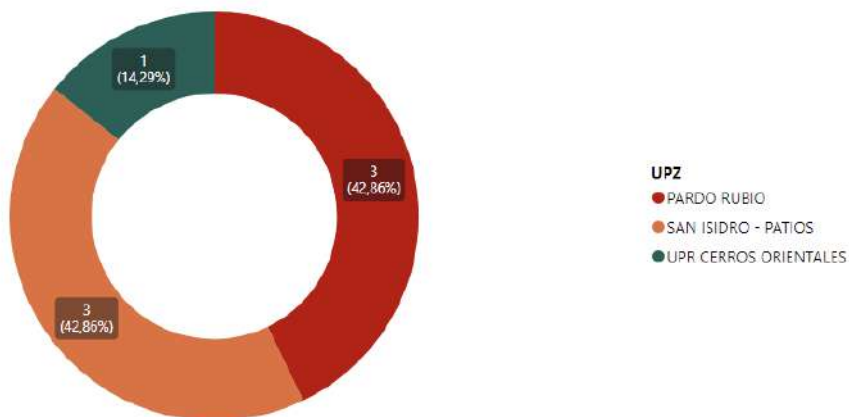
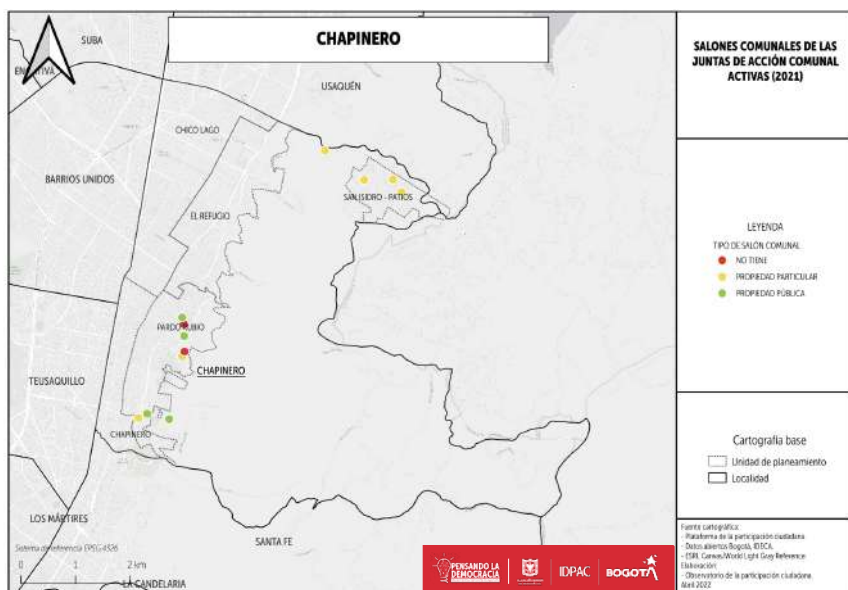
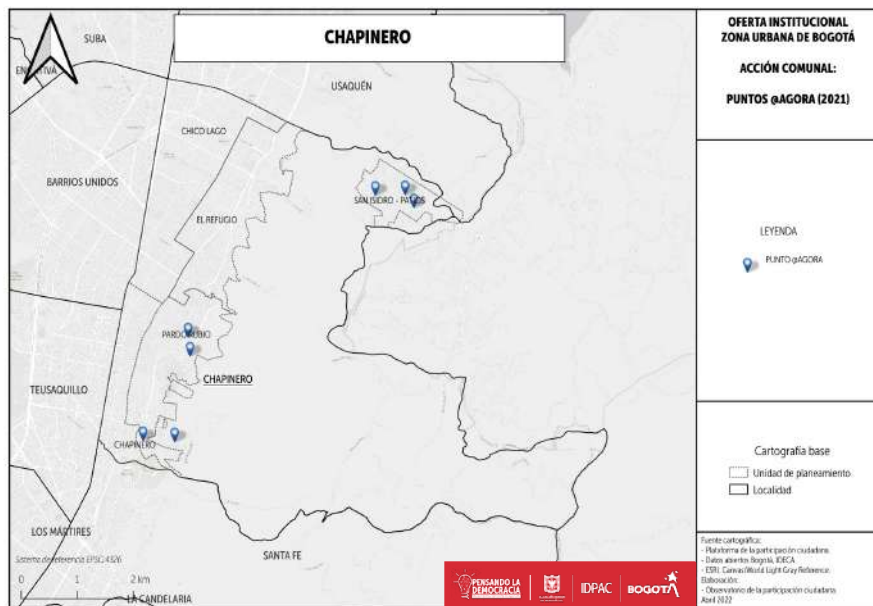

Mapa 9. Ubicación de Puntos @Ágora en Chapinero
Fuente: Plataforma de Participación - IDPAC 2021

CONSIDERACIONES FINALES

1.

El IDPAC fortalece las capacidades organizativas del tejido asociativo en Bogotá. Para ello, ha diseñado dos instrumentos: a) el Formulario de Caracterización y Medición b) el Índice de Fortalecimiento de la Organización Social –IFOS 1.0–. Ambas herramientas permiten dirigir la oferta institucional con base en datos empíricos.

2.

Entre 2017 y 2021, la entidad aplicó el formulario de caracterización y medición a un total de 153 organizaciones y procesos sociales de Chapinero, ubicados mayoritariamente en las UPZ Chapinero y Pardo Rubio.

3.

Las organizaciones consultadas por el IDPAC se identifican principalmente con las categorías de jóvenes, ambientalistas, mujeres, LGBTI y migrantes.

4.

De acuerdo con los resultados del Índice de Fortalecimiento del IDPAC –IFOS 1.0–, en Chapinero las organizaciones se ubican principalmente en las etapas más altas de fortalecimiento: el 39.22% está en estructuración y el 34.64% en consolidación.

5.

Se recomienda atender las capacidades organizacionales de transparencia, incidencia y sostenibilidad, siendo estas las categorías con más organizaciones en las etapas de preparación y creación.

6.

Este informe no incluye datos sobre las capacidades organizativas de las Juntas de Acción Comunal, pero sí presenta información georreferenciada de éstas. En 2021, la localidad contaba con diecisiete (17) JAC activas y una Asociación de Juntas. La zona urbana tenía 14 de estas JAC. La UPZ con mayor número de JAC en términos absolutos era Pardo Rubio, la cual también tenía la mayor cantidad de afiliados. Las tres (3) JAC restantes se encuentran en la UPR de Cerros Orientales. Esta localidad cuenta con una alta proporción de juntas con salón. Tan solo cuatro (4) de las diecisiete (17) Juntas no tienen salón comunal.

7.

En el programa de Puntos @Ágora Digital, el IDPAC ha dispuesto siete (7) puntos de acceso a internet en la localidad. Pardo Rubio y San Isidro-Patios cuentan cada una con tres (3) puntos y Cerros Orientales cuenta con uno solo.

BIBLIOGRAFÍA

Alcaldía Local de Chapinero. Historia y patrimonio de la localidad. <http://chapinero.gov.co/mi-localidad/conociendo-mi-localidad/historia>

Callejeando. (2014). Callejeando - Capítulo 9 - Chapinero... el 'vau-deville' bogotano Bogotá. <https://youtu.be/lavJLsYINRo?t=371>

Castro, J. (Ed.). (2003). Quebrada La Vieja. Testimonio de una recuperación. Asociación Vecindario Amigos Quebrada La Vieja.

DANE. (2018). Proyecciones de Población Bogotá. Obtenido de <https://www.dane.gov.co/index.php/estadisticas-por-tema/demografia-y-poblacion/proyecciones-de-poblacion/proyecciones-de-poblacion-bogota>

Esri, HERE, Garmin, (c) OpenStreetMap contributors, and the GIS user community. "Canvas Base" [basemap]. "Light Gray Canvas Map". (Abril de 2022). https://services.arcgisonline.com/arcgis/rest/services/Canvas/World_Light_Gray_Base/MapServer.

Redacción El Tiempo. (2007, 3 Octubre). El 'potrerito' de Don Antón. El Tiempo. <https://www.eltiempo.com/archivo/documento/CMS-3750576>

Revista Arcadia. (2017, Octubre 24). 'Descubre Bogotá': el parque de los hippies. Revista Semana. <https://www.semana.com/agenda-multimedia/manolo-bellon-explora-el-parque-de-los-hippies-de-bogota/66371/>

Ruiz, J. (2017). Impactos sociales del proceso de gentrificación en barrios de origen informal. Caso de la localidad de Chapinero, Bogotá. Revista Ciudadades, Estados y Política, 4(2), 17-36.

Secretaría de Gobierno. (2020). Diagnóstico Integral de la Participación Ciudadana IDPAC. Chapinero. Bogotá

Secretaría Distrital de Integración Social. (2022). Diagnóstico local Chapinero. https://www.integracionsocial.gov.co/images/_docs/entidad/2_Diagnostico_local_Chapinero_2021_VF.pdf

Secretaría Distrital de Planeación. (2020). Proceso de revisión del Plan de Ordenamiento Territorial de Bogotá D.C. Diagnóstico por localidad No 2 Chapinero. https://www.sdp.gov.co/sites/default/files/02_chapinero_-_diagnostico_pot_2020_version_2.pdf



ALCALDÍA MAJOR
DE BOGOTÁ D.C.

IDPAC

